

Monterrey, Nuevo León, a 10 de marzo de 2021

Lic. Héctor García Marroquín
Secretario Ejecutivo de la Comisión Estatal Electoral Nuevo León
5 de Mayo 975 oriente, Centro de Monterrey,
C.P. 64000, Nuevo León.
PRESENTE.-

Asunto: Se rinde informe de encuesta realizada en el municipio de San Pedro Garza García, Nuevo León.

Estimado Secretario:

Por medio de la presente, hacemos entrega del informe de la encuesta realizada por EL NORTE, cuya razón social es Editora El Sol, S.A. de C.V., en el Estado de Nuevo León, sobre preferencias electorales con miras a las elecciones para Alcalde de San Pedro Garza García, Nuevo León, que se llevarán a cabo el próximo 6 de junio de 2021.

La encuesta fue realizada del 16 al 24 de febrero de 2021 y se publicó el día 06 de marzo de este mismo año, en los periódicos de Grupo Reforma: EL NORTE y METRO, en Monterrey y REFORMA en Ciudad de México, así como en las páginas de internet: www.elnorte.com y www.reforma.com.

Sin otro particular, quedamos a sus órdenes para cualquier duda o aclaración sobre este asunto, esperando dar con esto cumplimiento a los requerimientos de esta Comisión.

Atentamente

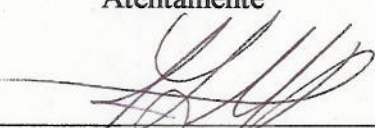

C.P. José Luis Martínez Flores
Representante Legal
Editora El Sol, S.A. de C.V.

LEGAL EDITORA
EL SOL, S. A. DE C. V.

EL NORTE

REFORMA
CORAZÓN DE MÉXICO

metro[®]

INFORME DE EL NORTE DE GRUPO REFORMA, CUYA RAZÓN SOCIAL ES EDITORA EL SOL, S.A. DE C.V., DE LA ENCUESTA MUNICIPAL REALIZADA MEDIANTE ENTREVISTAS DIRECTAS EN VIVIENDA Y VÍA TELEFÓNICA, SOBRE PREFERENCIAS ELECTORALES EN EL MUNICIPIO DE SAN PEDRO GARZA GARCÍA, NUEVO LEÓN, ENTRE EL 16 Y 24 DE FEBRERO DE 2021; PUBLICADA EL 6 DE MARZO DEL MISMO AÑO.

Este informe describe los criterios generales de carácter científico del estudio de acuerdo con lo dispuesto en el Anexo 3 del Reglamento de Elecciones, los cuales fueron emitidos por el Instituto Nacional Electoral (en lo sucesivo denominado de forma indistinta como INE), en su Acuerdo General INE/CG661/2016, cumpliendo con los Lineamientos establecidos en dicho Acuerdo.

I. Objetivos del estudio

La encuesta realizada en vivienda y por teléfono, en el municipio de San Pedro Garza García, Nuevo León, publicada el 6 de marzo de 2021, se llevó a cabo con el fin de dar a conocer a los lectores de Grupo REFORMA las preferencias electorales con miras a las elecciones de Alcalde de ese municipio, a celebrarse el 6 de junio de 2021.

Los resultados de la encuesta fueron publicados en las páginas de los periódicos EL NORTE y METRO, del Estado de Nuevo León y Reforma, de la Ciudad de México, pertenecientes a Grupo REFORMA. También se publicaron en versión electrónica en las siguientes páginas web: www.elnorte.com y www.reforma.com

Los resultados de la encuesta también se ponen a disposición de los diversos medios que están suscritos a la Agencia Reforma, en cuyo caso, la compra de esa información no implica su publicación, la cual es responsabilidad de cada medio.

II. Marco muestral

Para la realización de la encuesta, se utilizó como marco muestral el listado de las secciones electorales y manzanas definidas por el Instituto Nacional Electoral para el municipio de San Pedro Garza García, al corte del 31 de agosto 2020, así como la cartografía diseñada por el mismo instituto. Se seleccionaron 40 secciones, de acuerdo con la metodología descrita en la siguiente sección.

Para la parte de entrevistas aplicadas vía telefónica, se utilizó un listado de números telefónicos correspondientes a los códigos postales de las zonas de nivel socioeconómico alto de este municipio, pertenecientes a las secciones electorales en muestra.

III. Diseño muestral

Se empleó un muestreo aleatorio, sistemático por conglomerados, en múltiples etapas, en el que se seleccionaron probabilísticamente puntos de levantamiento en las secciones electorales escogidas; en donde a su vez, se seleccionaron dos manzanas y en cada manzana, cinco viviendas, para la aplicación de las entrevistas.

En cada vivienda se entrevistó a un adulto residente aplicando cuotas por sexo y edad. El diseño detallado de la muestra consiste de los siguientes elementos:

a) Definición de la población objetivo

La población objetivo de la encuesta son los residentes que cuentan con credencial de elector vigente en el municipio de San Pedro Garza García y fueron entrevistados para la estimación del voto para Alcalde de este municipio. De esta manera, los resultados de la encuesta muestran las preferencias electorales de esta población, ya que la muestra utilizada en el estudio está diseñada para reflejar sus características poblacionales, según su distribución geográfica y sociodemográfica (sexo y edad). “Los resultados reflejan las preferencias electorales y las opiniones de los encuestados al momento de realizar el estudio y son válidos sólo para esa población y fechas específicas.”

b) Procedimiento de selección de unidades

La muestra fue diseñada en varias etapas:

Primera etapa: Se procedió a la selección de las UPM (Unidades Primarias de Muestreo). En este caso, de las secciones electorales del Instituto Nacional Electoral (INE). Se seleccionaron 40 secciones electorales bajo un esquema sistemático, con arranque aleatorio y proporcional al tamaño de la población contenida en la UPM. Las secciones electorales se ordenaron de menor a mayor, según su numeración.

Segunda etapa: Se seleccionaron dos manzanas dentro de cada sección perteneciente a la muestra bajo un esquema aleatorio simple, para lo cual se utilizó la cartografía electoral del Instituto Nacional Electoral (INE).

Tercera etapa: Se seleccionaron cinco viviendas de manera sistemática en cada una de las dos manzanas. Esta selección la hicieron los encuestadores aplicando un salto sistemático a partir de un punto de inicio (que es la manzana seleccionada) comenzando la aplicación de los cuestionarios teniendo como referencia la esquina noroeste o espacio de la acera ubicada más al noroeste de esa manzana o conjunto de viviendas. La selección de viviendas se realiza con salto sistemático y en sentido a las manecillas del reloj hasta obtener las cinco entrevistas en cada una de las dos manzanas.

Cuarta y última etapa: Selección del informante. Una vez que un domicilio fue elegido para aplicar la entrevista, el encuestador seleccionó a una persona residente en este asegurándose de que en cada punto de levantamiento se cumpliera con una distribución

por sexo y edad previamente definida de acuerdo con los datos del listado nominal por sección proporcionados por el Instituto Nacional Electoral (INE). La selección por cuotas se empleó en la totalidad de puntos de levantamiento.

En caso de que la vivienda fuera inaccesible o que la persona seleccionada en la muestra declinara la entrevista, la suspendiera o que no pudiera ser contactada, el encuestador sustituyó el hogar en el que no se realizó la entrevista con otro dentro de la manzana original o las contiguas a ésta. La selección de hogares sustitutos se llevó a cabo de forma sistemática. Cada entrevistador llevó el registro correspondiente de hogares inaccesibles, no contactos, rechazos y suspensiones para calcular las tasas de respuesta, cooperación y rechazo del estudio.

c) Procedimiento de estimación

Para la estimación de las preferencias electorales se formuló la siguiente pregunta: “Si hoy fueran las elecciones para la Alcaldía de San Pedro, ¿por quién votaría usted? Para esta pregunta se empleó la metodología de boleta secreta y urna, lo cual permite mantener la confidencialidad del voto. La boleta incluye los nombres completos de las y los aspirantes postulados a la fecha de inicio del levantamiento, además de los nombres y logotipos de los partidos registrados en Nuevo León para esta contienda. En la boleta se lee claramente el mensaje: “Esta boleta no tiene validez oficial”. Al contestar la pregunta, el entrevistado deposita la boleta doblada en una urna o mochila que lleva cada encuestador. El orden de los partidos políticos reflejados en la boleta es el mismo que se establece en las boletas oficiales, según el registro de la Comisión Estatal Electoral Nuevo León.

En el caso de entrevistas aplicadas vía telefónica, se formuló la misma pregunta y se le leyeron a los encuestados las opciones de respuesta en el mismo orden en el que aparecen en la boleta simulada.

Los resultados publicados de la encuesta reflejan la estimación del voto total para esta pregunta, considerando la proporción de personas que dijo que no votaría por ninguno o respondió que aún no sabe por quién va a votar, que dejó en blanco o marcó toda la boleta, no quiso contestar o que votaría por otro.

Los resultados publicados corresponden a los porcentajes de frecuencias directas obtenidos de la base de datos ponderada por distrito federal, región, género y edad, considerando para ello, los datos de la lista nominal por manzana al corte del 31 de agosto 2020, generados por el Instituto Nacional Electoral (INE) para Nuevo León, esto con el fin de corregir desviaciones muestrales. Fuera de ello, no se utilizó algún modelo de estimación.

d) Tamaño y forma de obtención de la muestra

En total se realizaron 400 entrevistas personales en el municipio de San Pedro Garza García para la estimación de voto para Alcalde a través de entrevistas directas, cara a cara, en las viviendas de las personas seleccionadas, excepto al 27.5 por ciento de la muestra que

corresponde a secciones electorales ubicadas en zonas del nivel socioeconómico alto de este municipio a quienes se les encuestó vía telefónica. El criterio de elegibilidad es que fueran ciudadanos con credencial de elector vigente en este municipio y vivieran en el domicilio seleccionado.

e) Calidad de la estimación: confianza y error máximo implícito en la muestra seleccionada para cada distribución de preferencias o tendencias

Con un nivel de confianza de 95 por ciento, la encuesta tiene un margen de error teórico de +/- 4.9 por ciento para los 400 entrevistados adultos en el municipio de San Pedro Garza García.

Para corregir desviaciones muestrales y del levantamiento de campo de las características demográficas y geográficas de la población, se ponderó por distrito federal y región, además de género y edad, de acuerdo al diseño muestral y considerando los datos de la lista nominal por manzana al corte del 31 de agosto 2020, generados por el Instituto Nacional Electoral (INE) para Nuevo León.

f) Frecuencia y tratamiento de la no-respuesta, señalando los porcentajes de los indecisos, los que responden “no sé” y los que manifiestan que no piensan votar.

En la encuesta, luego plantear la pregunta de intención de voto para la contienda electoral de Alcalde de San Pedro Garza García, del año 2021, el porcentaje de no respuesta, es decir que no declaró preferencia por alguno de los aspirantes diciendo que no sabe aún por quién votaría, que no votaría por ninguno o que no contestó, fue del 10 por ciento, mismo porcentaje que aparece especificado en la publicación, que desglosado arroja las siguientes cifras: un 6 por ciento corresponde a la respuesta “No sabe aún”; el 3 por ciento a la respuesta “Ninguno”; un 1 por ciento a la respuesta “No contestó”.

g) Tasa de rechazo general a la entrevista.

Para obtener la tasa de rechazo, se reportan el número de negativas a responder o abandono del entrevistado sobre el total de intentos o personas contactadas y por otro lado, el número de contactos no exitosos sobre el total de intentos del estudio.

La tasa de rechazo a la encuesta fue de 53.0 por ciento, considerando en el cálculo los siguientes elementos:

$$\text{Tasa de rechazo} = (R + S) / (E + R + S).$$

En donde **R** significa “Rechazos de personas elegibles”, **S** significa “Suspensiones”, **E** significa “Entrevistas efectivas”.

Trasladado a números, 425 personas rechazaron la entrevista y 26 la suspendieron, sumando un total de 451 contactos no exitosos.

IV. Método y fecha de recolección de información

Para la encuesta domiciliaria y vía telefónica, se empleó un método de entrevistas realizadas personalmente, de manera directa, en la vivienda de cada entrevistado, excepto al 27.5% de la muestra que corresponde a secciones electorales ubicadas en zonas del nivel socioeconómico alto de este municipio, a quienes se les encuestó vía telefónica. Ninguna de las entrevistas se aplica en la calle ni en negocios o establecimientos, a menos de que éstos últimos coincidan con el domicilio de la persona seleccionada y ésta, a su vez, acceda a ser entrevistada en ese lugar. Es requisito para hacer la encuesta que la persona entrevistada viva en el domicilio seleccionado y que tenga credencial de elector vigente en el municipio en estudio. La fecha de aplicación de las entrevistas para este estudio fue entre el 16 y 24 de febrero del año 2021.

En el levantamiento participaron 26 encuestadores y 7 supervisores de campo, los cuales forman parte del personal del Departamento de Opinión Pública del periódico EL NORTE perteneciente a Grupo Reforma. Se capacitó a los encuestadores y a los supervisores para estandarizar las metodologías de selección del entrevistado y la aplicación del cuestionario.

V. El cuestionario o instrumentos de captación utilizados para generar la información publicada.

Se empleó un cuestionario que aborda diversos temas de interés público e incluye la pregunta de intención de voto para Alcalde de San Pedro además, que es la siguiente: “Si hoy fueran las elecciones para la Alcaldía de San Pedro, ¿por quién votaría usted?”

Otras preguntas abordadas en la encuesta son: “¿Qué opinión tiene de... (Mauricio Fernández / Silvia Martínez / Miguel Treviño)?”; “Para la Alcaldía de San Pedro, ¿usted ya decidió definitivamente por quién votar, ya decidió pero podría cambiar de opinión o aún no decide?”; “¿Qué tanto interés tiene usted en las elecciones para la Alcaldía de San Pedro?”; “¿Ha pensado en acudir a votar siguiendo las medidas de salud por la pandemia del Covid-19 o aún con las medidas no acudiría por considerarlo riesgoso?”; “¿Cuál partido u opción electoral cree que sería el mejor para gobernar San Pedro a partir de la próxima Administración?” y “¿Por cuál partido nunca votaría para la Alcaldía de San Pedro?”.

VI. Forma de procesamiento, estimadores e intervalos de confianza

Los resultados obtenidos se basan en las respuestas de 400 entrevistados con credencial de elector vigente en el municipio de San Pedro Garza García. Los porcentajes de las preguntas de intención de voto para la elección de Alcalde de San Pedro Garza García se derivan del conteo directo de respuestas sobre las y los aspirantes de cada partido, coalición u opción electoral y son presentados en forma de porcentaje.

Con un nivel de confianza de 95 por ciento, el margen de error de la encuesta para los resultados totales es de +/- 4.9 por ciento.

VII. Denominación del software utilizado para el procesamiento

La captura de la información recopilada se hizo a través del software Sistema de Encuestas versión 2.2.0 diseñado por el Departamento de Sistemas e Informática del periódico EL NORTE. La interfase se diseñó para cumplir con la mayoría de los estándares de una aplicación de Windows. El análisis de los resultados de la encuesta y la obtención de los estimadores se hizo utilizando el Paquete Estadístico para las Ciencias Sociales, IBM SPSS para Windows, versión 20.

VIII. Base de datos

Se adjunta a este documento el archivo de SPSS con la base de datos de las variables utilizadas para la obtención de los resultados ponderados, de esta encuesta sobre preferencias electorales.

IX. Principales resultados

A continuación se incluyen los resultados de la encuesta sobre preferencias electorales y al final de este documento se adjunta la publicación tal cual apareció en la versión impresa de los periódicos EL NORTE y METRO, del Estado de Nuevo León y Reforma, de la Ciudad de México, y en sus páginas web: www.elnorte.com y www.reforma.com (se anexas las ligas). Estos resultados son los porcentajes totales considerando las respuestas “Otro”, “Ninguno” “No sabe” y “No contestó”, según sea el caso. Los resultados están ponderados género y edad, de acuerdo a la distribución de estas variables de la lista nominal registrada en el INE.

EL NORTE
PORTADA DEL PERIÓDICO

¡Arrancan parejos!

Al iniciar las campañas para la Alcaldía de San Pedro, el independiente Miguel Treviño y el panista Mauricio Fernández están empatados en las preferencias electorales, en las que un 10% aún está indeciso, revela una encuesta de EL NORTE.

Si hoy fueran las elecciones para la Alcaldía de San Pedro, ¿por quién votaría usted?*

Miguel Treviño, Independiente	42%
Mauricio Fernández, PAN	42%
Silvia Martínez, PRI-PRD	4%
Otros	2%
Indecisos	10%

* Se utilizó boleta simulada con los nombres de los candidatos postulados a la fecha de inicio del levantamiento de la encuesta, y los partidos que contienden.

¿Qué opinión tiene de...?

	Muy buena / Buena	Muy mala / Mala
Miguel Treviño, Independiente	68%	10%
Mauricio Fernández, PAN	65%	20%
Silvia Martínez, PRI-PRD	7%	4%

Nota: La suma para el 100% corresponde a las respuestas “Regular”, “No sabe” y “No lo conoce”.

Metodología: encuesta en vivienda (excepto el 27.5% que se aplicó vía telefónica en zonas de nivel alto) realizada entre el 16 y 24 de febrero a 400 ciudadanos con credencial de elector en San Pedro. Margen de error: +/- 4.9%. **Realización y patrocinio:** EL NORTE.

LOCAL

38% está en ¡VEREMOS!

Cuatro de cada 10 electores de San Pedro podrían cambiar su voto para la Alcaldía de este municipio, dependiendo de lo que suceda en las campañas, revela una encuesta de EL NORTE.

PROCESO ELECTORAL

Para la Alcaldía de San Pedro, ¿usted...?

Ya decidió definitivamente por quién votar	61%
Ya decidió pero podría cambiar de opinión	23%
Aún no decide	15%
No piensa votar	1%

¿Qué tanto interés tiene usted en las elecciones para la Alcaldía de San Pedro?

Mucho / Algo	85%
Poco / Nada	15%

¿Ha pensado en acudir a votar siguiendo las medidas de salud por la pandemia del Covid-19 o, aún con las medidas no acudiría por considerarlo riesgoso?

Acudiría siguiendo las medidas de salud	87%
Lo pensaría	10%
Aún con las medidas, no acudiría	3%

VOTO EN CONTRA

¿Por cuál partido u opción electoral nunca votaría para la Alcaldía de San Pedro?

Morena	37%
PRI	26%
PAN	7%

Independiente	6%
Movimiento Ciudadano	3%
Otro	6%
Ninguno	8%
No sabe	6%

MEJOR PARTIDO PARA GOBERNAR

¿Cuál partido u opción electoral cree que sería el mejor para gobernar San Pedro en la próxima Administración?

PAN	44%
Independiente	27%
PRI	5%
Morena	4%
Movimiento Ciudadano	2%
Otro	2%
Ninguno	11%
No sabe	5%

Nota: En algunos casos podría no sumar 100% debido al redondeo de decimales.

METODOLOGÍA: Encuesta a nivel municipal realizada mediante entrevistas directas, en vivienda (Excepto el 27.5% que se aplicó vía telefónica en zonas de nivel socioeconómico alto) entre el 16 y el 24 de febrero 2021, a 400 ciudadanos con credencial de elector vigente en el municipio de San Pedro Garza García. Se utilizó un muestreo aleatorio sistemático, por conglomerados en múltiples etapas, teniendo como marco muestral las secciones electorales y Lista Nominal del INE para este municipio. El margen de error es de +/- 4.9%, con un nivel de confianza estadística de 95%. Los resultados están ponderados por género y edad. No se utilizó un modelo de estimación. La tasa de rechazo es de 53.0%. Para la pregunta de intención de voto para la Alcaldía de San Pedro, se utilizó una boleta simulada con los nombres de los candidatos postulados a la fecha del inicio del levantamiento, y los nombres y logotipos de los partidos u opciones electorales con registro para esta contienda. Los resultados reflejan las preferencias electorales y las opiniones de los encuestados al momento de realizar el estudio y son válidos sólo para esa población y fechas específicas. Se entrega informe del estudio completo la Comisión Estatal Electoral de Nuevo León.

Responsable del patrocinio, de su realización y de la publicación: EL NORTE (●
 Editora El Sol, S.A. de C.V.) a través de su Departamento de Opinión Pública. **Comentarios:**
opinion.publica@elnorte.com o al tel. 818-150-8111.

REFORMA
SECCIÓN NACIONAL

¡Arrancan parejos!

Al iniciar las campañas para la Alcaldía de San Pedro, el independiente Miguel Treviño y el panista Mauricio Fernández están empatados en las preferencias electorales, en las que un 10% aún está indeciso, revela una encuesta de Grupo REFORMA.

Si hoy fueran las elecciones para la Alcaldía de San Pedro, ¿por quién votaría usted?*

Miguel Treviño, Independiente	42%
Mauricio Fernández, PAN	42%
Silvia Martínez, PRI-PRD	4%
Otros	2%
Indecisos	10%

* Se utilizó boleta simulada con los nombres de los candidatos postulados a la fecha de inicio del levantamiento de la encuesta, y los partidos que contienen

¿Qué opinión tiene de...?

	Muy buena / Buena	Muy mala / Mala
Miguel Treviño, Independiente	68%	10%
Mauricio Fernández, PAN	65%	20%
Silvia Martínez, PRI-PRD	7%	4%

Nota: La suma para el 100% corresponde a las respuestas “Regular”, “No sabe” y “No lo conoce”.

Metodología: encuesta en vivienda (excepto el 27.5% que se aplicó vía telefónica en zonas de nivel alto) realizada entre el 16 y 24 de febrero a 400 ciudadanos con credencial de elector en San Pedro. Margen de error: +/- 4.9%. **Realización y patrocinio:** Grupo REFORMA.

X. Autoría y financiamiento

La financiación, realización y publicación de la encuesta son responsabilidad de Editora El Sol, S.A. de C.V., así como la autoría, el diseño y realización de la encuesta están a cargo del Departamento de Opinión Pública del periódico EL NORTE. Denominación social: Editora El Sol, S.A. de C.V. Dirección: Washington No. 629 ote., Centro de Monterrey, Nuevo León, C.P. 64000, México. Teléfono: (81) 8150-8100. Correo electrónico: opinion publica@elnorte.com

XI. Recursos económicos/ financieros aplicados

Al contar Editora El Sol, S.A. de C.V. con su propio Departamento de Opinión Pública, los costos de realización y publicación del estudio son operativos. La erogación o costo total para este estudio asciende a la cantidad de \$115,000.00 (ciento quince mil pesos 00/100 M.N.) para propósitos de realización de entrevistas, transporte y viáticos, dicha cantidad considera también sueldos y salarios de los empleados que se encargan del diseño del cuestionario, el diseño de la muestra, la capacitación a encuestadores, la supervisión, el proceso y captura de la información, y el análisis de la encuesta. Esta cantidad no incluye costos fijos por servicios de oficina como agua, electricidad, internet y telefonía.

XII. Experiencia profesional y formación académica

Editora El Sol, S.A. de C.V., ha contado con su propio Departamento de Opinión Pública a partir de 1985. Desde entonces se han hecho cientos de encuestas electorales para publicación en los medios de Grupo Reforma, cubriendo todos los procesos federales y la mayoría de las elecciones estatales a partir de la fecha señalada, siendo el medio en México con mayor arraigo y tradición en realización y publicación de encuestas tanto electorales como de diversas temáticas de opinión pública.

El diseño y análisis de las encuestas son internos al Departamento y los realizan profesionales con grados académicos de licenciatura en áreas como la comunicación, economía, ciencia política y periodismo. Desde el año 2017, el equipo de encuestas y opinión pública de Editora El Sol, S.A. de C.V., depende de la Dirección de Proyectos Especiales y desde 1999 ha estado bajo la coordinación de María Antonia Mancillas Valdez, quien es Licenciada en Ciencias de la Comunicación y ha sido miembro de la Asociación Mundial de Investigación de la Opinión Pública, WAPOR, por sus siglas en inglés.

Sufren doble mal: Alzheimer y Covid
La pandemia agrava los riesgos para quienes sufren de demencia.
SUPLEMENTO
The New York Times
NACIONAL 13 A 16

EDITOR DE PLATA
El mexicano Yibrán Asaad fue reconocido en la Berlinale.
GENTE

YA SON 3 SIN GANAR
GUBERNADORES 2021 / 10
167
PUEBLA-TIGRES

#8MUJERES

SABADO 6 / MARZO / 2021 MONTERREY, N.L., MEXICO / 58 PÁGINAS, AÑO LXXXIII NÚMERO 30,022 \$20.00

EL NORTE

AMURALLAN PALACIO
Previo a las marchas de mujeres por el 8 de marzo, el Palacio Nacional fue cercado con vallas.
Es la primera vez que este Gobierno toma esta medida para evitar la llegada de manifestantes al recinto donde vive y despacha el Presidente.
NACIONAL 3

Llegan a NL vacunas... para bodega

DANIEL REYES

Mientras miles de norteamericanos esperan ser vacunados contra el Covid-19, más de 36 mil dosis están embogedadas desde el martes y hasta anoche la Secretaría de Salud estatal ignoraba cuándo y dónde serían aplicadas.

Las vacunas corresponden a Nuevo León y llegaron en el lote de 106 mil 275 dosis que arribó el martes al Aeropuerto Internacional de Monterrey, presuntamente para distribuirse en el Noroeste del País.

Las dosis son de la farmacéutica Pfizer, que cuenta con una de las vacunas con mayor efectividad, pero que también requiere estar resguardada en ultracongelación de menos 70 grados.

En su conferencia diaria, el titular de Salud del Estado, Manuel de la Q, admitió que el Gobierno federal no ha informado cuándo y dónde comenzarán a aplicarse estas vacunas.

“Están guardadas las vacunas”, dijo De la Q. “Todavía no tenemos información en qué municipio se van a aplicar”.

Por orden del Presidente Andrés Manuel López Obrador, el Ejército encabeza la vacunación con los Servicios de la Nación, operadores de programas federales, y en el caso de Nuevo León, la Secretaría de Salud estatal ha apoyado el proceso.

Anoche, personal de la Secretaría señaló que las dosis están en instalaciones de la dependencia, sin detallar las condiciones de su resguardo.

Cargamentos anteriores de esta vacuna se habían almacenado en el Oca Hospital.

Las primeras vacunas de Pfizer que la Federación comenzó a enviar a finales de diciembre, se aplicaron exclusivamente a personal de salud de primera línea de atención Covid.

Nuevos cargamentos, sin embargo, se han utilizado también en adultos mayores de García y municipios perifericos del norte del Estado.

El martes, al amanecer más de 850 mil dosis que llegarán

Caen 51% pruebas de Covid

DANIEL REYES

El número de contagios confirmados de Covid-19 mantiene una tendencia a la baja en Nuevo León, al igual que las pruebas aplicadas por la Secretaría de Salud estatal.

De acuerdo con los datos más recientes del semáforo epidemiológico, correspondiente a la semana del 21 al 27 de febrero, en promedio se aplicaron diariamente 594 pruebas, 51 por ciento menos que las mil 230 de dos semanas atrás.

En otro lapso, el indicador de las pruebas realizadas subió de “verde” a “anaranjado”, ya que la medida recomienda aplicar más de mil pruebas por día.

La Secretaría de Salud estatal ha atribuido la disminución de pruebas a que menos personas se acercan a solicitarlas, por lo que, incluso, ya se contempla suspender la próxima semana los módulos drive thru.

Ayer, la dependencia reportó 325 contagios confirmados, mayor abajó de términos de un día de enero.

El porcentaje de positividad de las pruebas se mantiene en 49 por ciento y el número de defunciones sigue en rojo con 33 días.

a Monterrey, CDAMX, Guadalajara y Querétaro, la Secretaría de Salud federal informó que se aplicarían en 38 municipios “medianos” de los 32 Estados, sin nombrarlos.

Hasta ayer, en Coahuila y Tamaulipas tampoco había iniciado la aplicación de las vacunas.
NACIONAL 8

EL NORTE SAN PEDRO 2021

¡Arrancan parejos!

Al iniciar las campañas para la Alcaldía de San Pedro, el independiente Miguel Treviño y el panista Mauricio Fernández están empatados en las preferencias electorales con los que un 10% aún está indeciso, revela una encuesta de EL NORTE.

Si hoy fueran las elecciones para la Alcaldía de San Pedro, ¿por quién votaría usted?

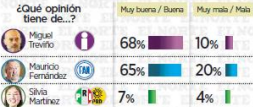
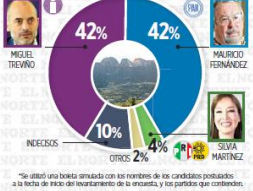

Nota: La suma por el 100% corresponde a las respuestas "Regular", "No saber" y "No lo conozco".
Metodología: Encuesta en vivienda (excepto el 27% que se aplicó vía telefónica en zonas de difícil acceso) entre el 18 y 24 de febrero a 800 ciudadanos con edades de 18 años en San Pedro. Margen de error: +/- 4%. Insatisfacción y parciales: 10.1%.

ARRANCAN CAMPAÑAS: FUSTIGA DESDE MAÑANERA

Mientras que el Presidente pidió a los Gubernadores no intervenir en campañas y al mismo hizo el Trife, el propio AMLO arremete en sus manifestaciones contra opositores que estarán en la boleta electoral.

- 5 DE MARZO** Por criticar a su Gobierno. (Exhibe video del debate entre ambos del año 2000)
- CONTRA DIAGO FERNÁNDEZ DE CEVALLOS**
- 3 DE MARZO** Por haber votado contra la reforma eléctrica.
- CONTRA EX PRESIDENTE FELIPE CALDERÓN**
- 2 DE MARZO** Por haberse "convertido" en feminista.
- CONTRA LEGISLADORAS DEL PAN**
- 1 DE MARZO** Por protestar contra la candidatura de Félix Salgado Macedonio en Guerrero.

Gana crimen igual que Pemex

Trafican 1,700 pipas al día!

Calcula estudio que 40% del mercado de la gasolina es de contrabando

BENITO JIMÉNEZ

MÉXICO.- El combustible de contrabando que ingresa por las Aduanas del norte del país alcanza las mil 700 pipas diarias, revela el estudio "Mercado Ilícito de Gasolina y Diesel", de Rafael Espino de la Peña, consejero independiente de Petróleos Mexicanos (Pemex).

Esto representa una evasión fiscal anual cercana a los 200 mil millones de pesos, mientras que Pemex cumple con un mercado ilegal capaz de bajar sus precios hasta 14 pesos por litro, cuando oficialmente cuesta más de 20 pesos.

Además, en lo que respecta a las ventas, el informe señala que las de Pemex ascienden a mil 250 millones de pesos diarios o 450 mil 627 millones de pesos anuales.

Estas cifras son equivalentes a las ganancias del crimen organizado por el contrabando de combustible, que se estiman en mil 200 millones de pesos diarios o 490 mil 560 millones de pesos al año, según el estudio.

"En Pemex se considera una pérdida de participación de mercado cercana al 13 por ciento", señala el informe, "pero en realidad esta podría ser de alrededor de 40 por ciento."

"Es decir, se le está negando (a Pemex) el acceso a un mercado cercano a los 500 mil millones de pesos anuales", establece, "lo que, sumado al resto de problemas financieros, fiscales y operativos, hacen del rescate a Pemex una tarea muy difícil".

Para el crimen organizado, esta situación genera un flujo cercano a los 20 mil millones de dólares.

El informe, elaborado con base en cifras oficiales de la Secretaría de Energía (Sener), especifica que la evasión del Impuesto Especial sobre Producción y Servicios (IPEPS) por el contrabando de gasolinas equivale a unos 310 millones (22 mil peso diarios) y la de IVA 192 mil 390 mil peso diarios.

"Esta desafortunada situación, que conlleva durante el sexenio anterior (2014)", establece el reporte enviado al Presidente Andrés Manuel López Obrador, "ha persistido con

Riqueza es especulación, dice Cabeza de Vaca

MÉXICO.- Ante señalamientos de la Cámara General de la República (CGR) de que acumuló 900 millones de pesos en cuatro años, el Gobernador de Tamaulipas, el panista Francisco García Cabeza de Vaca, aseguró ayer que se trata de especulaciones.

"Son especulaciones que nada tienen que ver con la solicitud de desahorro", escribió en sus redes sociales.

Luego, en una carta, negó haber cometido delitos y acusó que la "filtración" sobre sus presuntas ilicitas y riquezas inaplicable no tiene fundamentos y busca dañar el electoral.

Según la solicitud de desahorro de García Cabeza de Vaca que la FGR hizo a la Cámara de Diputados al Gobernador se le imputan tres delitos: delincuencia organizada, enriquecimiento ilícito y evasión fiscal.

"La filtración publicada hoy (ayer) nada tiene que ver con la solicitud de desahorro", dijo el panista, "aunque el pose a ciertos funcionarios que solo se dedican a la política".
NACIONAL 10



Matan a candidato; van 4 en 10 días

PEDRO SÁNCHEZ BRIONES

CHIHUAHUA.- Hombres armados ejecutaron la noche de este jueves al aspirante del PRI a la Alcaldía de Nuevo Casas Grandes, Yuriel Armando González Lara.

Se trata del cuarto dirigente político o aspirante a un cargo público ejecutado en los últimos 10 días.

El jueves también fue asesinado el priista José Melquíades Vázquez, quien buscaba la Alcaldía de La Perla, en Veracruz.

El pasado martes, en San Luis Potosí, fue acrobillado el ex líder juvenil priista y ex precandidato en Tamaulipas Rodrigo Sánchez Flores.

El 24 de febrero fue abatido Ignacio Sánchez Cordeño, aspirante del PVEM a la Alcaldía de Puerto Morelos, Quintana Roo.

En este caso, el Verde aprobó ayer postular a la Alcaldía a Blanca Merany Tzuc, viuda del aspirante asesinado a balazos el 24 de febrero en un restaurante de este municipio.

Pero los asesinatos de políticos se reanuda al primer mes de este año, cuando el 12 de enero ejecutaron a Juan Antonio Acosta Cerna, precandidato del PAN a la Alcaldía de Juventino Rosas, en Guanajuato.

Luego, en Veracruz, el 11 de febrero fue asesinado Gilberto Ortiz, precandidato de Morena a la Alcaldía de Ursula Galván, mientras que el 15 del mismo mes mataron a Carla Enríquez Merlín, aspirante de Morena a Diputada local en Coahuila.

CON LA CAMISA BIEN PUESTA

MODA

El pasado martes, en San Luis Potosí, fue acrobillado el ex líder juvenil priista y ex precandidato en Tamaulipas Rodrigo Sánchez Flores.

Covid-19
CASOS DE AYER EN NL
MUELTES 29 CONTAGIADOS 325

167,987
CONTAGIADOS

3,003
ACTIVOS 2%

155,219
RECUPERADOS 92%

9,765
MUELTES 6%

28% OCUPACIÓN HOSPITALARIA

Fuente: Secretaría de Salud de NL

AHORA HARÁN PLAZA

La nueva etapa del Centro Cultural Metropolitano contempla la construcción de una plaza gastronómica que costará casi 27 millones de pesos.

PÁGINA 4

GANAN ESPACIO EN EL EJÉRCITO

Cada vez son más las mujeres que forman parte del Ejército y de la Fuerza Aérea Mexicana, como enfermeras, médicas, pilotos o policías militares.

PÁGINA 4

HOY 22° / 11°
Domingo 20° / 11°
Lunes 22° / 13°
Martes 26° / 14°

¡Protege a tu familia!

BereGreen
Antibacterial

SAN PEDRO 2021

38% está en ¡VEREMOS!

Cuatro de cada 10 electores de San Pedro podrían cambiar su voto para la Alcaldía de este municipio, dependiendo de lo que suceda en las campañas, revela una encuesta de EL NORTE.

PROCESO ELECTORAL

Para la Alcaldía de San Pedro, ¿usted...?

61%

Ya decidió definitivamente por quién votar

23%

Ya decidió, pero podría cambiar de opinión

15%

Aún no decide

1%

No piensa votar

¿Qué tanto interés tiene usted en las elecciones para la Alcaldía de San Pedro?

85%

Mucho / Algo

15%

Poco / Nada

¿Ha pensado en acudir a votar siguiendo las medidas de salud por la pandemia del COVID-19 o, aún con las medidas, no acudiría por considerarlo riesgoso?

87%

Acudiría siguiendo las medidas de salud

10%

Lo pensaría

3%

Aún con las medidas, no acudiría

VOTO EN CONTRA

¿Por cuál partido u opción electoral nunca votaría para la Alcaldía de San Pedro?

PRD	37%
PAN	26%
PRI	7%
PSD	6%
Otro	3%
Ninguno	8%
No sabe	6%

MEJOR PARTIDO PARA GOBERNAR

¿Cuál partido u opción electoral cree que sería el mejor para gobernar San Pedro en la próxima Administración?

PAN	44%
PRI	27%
PRD	5%
PSD	4%
Otro	2%
Ninguno	11%
No sabe	5%

Afrontan complicación para cubrir requisitos y registrar candidatos

Atora a partidos cumplir inclusión

Atrasan arranque de campañas por los ajustes; solamente el PAN concluye trámite

Las nuevas disposiciones en materia de paridad y de inclusión de jóvenes, discapacitados, indígenas y personas de la diversidad sexual tienen a la mayoría de los partidos moviendo sus piezas, para cumplir los requisitos y poder registrar a sus abanderados a Alcaldías y Diputaciones.

Por esta situación, algunos partidos prevén arrancar campaña después del 17 de marzo, aunque el inicio oficial fue ayer.

Asael Sepúlveda, líder del PT, dijo que si como partido ni en la coalición con Monera, PVEM y Nueva Alianza, han presentado los registros.

"Si nos han metido en aprietos", reconoció "porque la última acción afirmativa, la de la diversidad sexual, la tomaron 4 ó 5 días después del registro de candidatos y entonces planillas enteras se volvieron que reconfigurarse".

Horacio Tijerina, dirigente de MC, expresó que han tenido que hacer "revalorizaciones" y revisar toda la

UNA POSTULACIÓN COMPLEJA

- Estas son las complicaciones que enfrentan los partidos para registrar a sus candidatos a Diputados y Alcaldes.
- El único partido que tiene a todos sus candidatos ya registrados.
 - Aún está definiendo a algunos candidatos.
 - Tuvo que hacer movimientos en planillas para cumplir con la inclusión de personas de la diversidad sexual.
 - La integración de las planillas considerando jóvenes, discapacitados, indígenas y personas LGTBTTIQ+ complicó el proceso interno.
 - Incluir a personas de la diversidad sexual de último momento generó un recordado general de las postulaciones.
 - Cumplir con los requisitos para acreditar que las personas son indígenas o de la comunidad LGTBTTIQ+.
 - Está batallando para cumplir con la paridad en municipios del sur de Nuevo León.
 - Está rezagado en el llenado de papelería y escaneo de documentos para el registro en línea.
 - No ha presentado las solicitudes de registro porque es laborioso el proceso en línea.
 - El registro en línea es complicado porque se tienen que escanear todos los documentos.
 - Para incluir a personas LGTBTTIQ+ tuvo que cambiar varias planillas.

Bertha Puga, de Morena, ha mencionado complicaciones para garantizar la inclusión de diversos sectores, aunado a que aún hay procesos internos para definir a abanderados.

Para hoy se prevé que al PRI se le apurben sus candidaturas a Diputados locales.

"El cumplimiento de las acciones afirmativas ha representado un reto, específicamente por las cuestiones técnicas", expresó Heriberto Treviño, líder priista.

José Isabel Méza, de Nueva Alianza, Jorge Ruiz, del PES, y Arturo Benavides, de RSI; también dijeron enfrentar una situación compleja.

Hernán Salinas, asesor jurídico del PAN estatal, destacó que la tardía confirmación de acciones afirmativas elevó la complejidad.

AVALA CEE A PANISTAS

La CEE aprobó ayer los registros de los candidatos del PAN a los 51 Ayuntamientos, con lo que ese partido se convirtió en el primero en arrancar campañas para esos cargos.

Un día antes le habían sido aprobados los candidatos a Diputaciones locales.

El líder del PVEM, Edgar Salvierra, dijo que se ha complicado cumplir con la paridad en municipios como Iturbide y Doctor Coos.

Pantean retos y promesas

PÁGINA 2

NOTA: En algunos casos podría no sumar 100% debido al redondeo de decimales.

METODOLÓGICA: Encuesta a nivel municipal realizada mediante entrevistas directas, en viviendas, en el 20% que se aplicó de telefónica en áreas de menor cobertura. Entre el 16 y el 24 de febrero 2021, a 4,000 ciudadanos con condiciones de estar vigentes en el municipio de San Pedro Garza García. Se usó un muestreo aleatorio sistemático por conglomerados en múltiples etapas, teniendo como marco muestral las secciones electorales y la lista nominal del INE para este municipio. El margen de error es de +/- 4.9%, con un nivel de confianza estadística de 95%. Los resultados están ponderados por género y edad. Se usó el método de estimación. La base de datos es de 53%. Para la pregunta de intención de voto para la Alcaldía de San Pedro se usó una lista armada con los nombres de los candidatos postulados a la fecha de inicio del levantamiento, y los nombres y siglas de los partidos u opciones electorales con registro para esta contienda. Los resultados reflejan las preferencias electorales y las opiniones de los encuestados al momento de realizar el estudio y son válidos sólo para esa población y fechas específicas. Se entregó informe de estudio completo a la Comisión Estatal Electoral de Nuevo León.

Responsable del patrimonio, de su realización y de la publicación: EL NORTE. (©) Reforma de los SIG, de CIE, a través de su Departamento de Opinión Pública. Comentarios: opinionpublica@elnorte.com o al 489-50-885.

MAÑANA: Monterrey | elnorte.com/sanpedro



ARDE LECHO DEL RÍO **PÁGINA 4**



INICIAN CONTIENDA

Con videos difundidos por la tarde, el panista Mauricio Fernández (izq.) y el independiente Miguel Treviño, quien busca reelegirse, arrancaron ayer sus campañas por la Alcaldía de San Pedro, tras obtener ambos su registro ante la CEE.

ladrones están relacionados con un hombre que el 11 de febrero robó en San Pedro una camioneta Tesla, valorada en 2.7 millones de pesos, y tras una persecución la camioneta y se apoderaron de una camioneta y de un auto.

Los investigadores estiman que posiblemente los vehículos, que no portaban placas, fueron llevados a Coahuila.

Una fuente policial informó que se investiga si los

ladrones se dirigieron a la oficina del gerente uno de ellos ingresó y el otro se quedó en la puerta.

El delincuente que entró le dijo al gerente que querían dos vehículos, al momento que se desvalió la playera para mostrar que traía una pistola en la cintura.

Ante la amenaza, el gerente le entregó las llaves de un auto Kia Rio modelo 2021 y de una camioneta Kia Sorrento 2020.

El gerente mencionó ante los policías que, por temor, ya no siguió a los delincuentes y se quedó en su oficina; después, un guardia le comentó que se habían llevado los dos vehículos.

No se especificaron detalles de las características y el costo de los vehículos robados.

Rinde PRI homenaje a María Elena Chapa

En el marco del Día Internacional de las Mujeres, el PRI estatal rindió un homenaje de manera virtual a la ex Senadora María Elena Chapa Hernández, quien fue presidenta fundadora del Instituto Estatal de las Mujeres en Nuevo León.

La reunión fue el miércoles a las 18:00 horas pero se manejó de bajo perfil. Algunos de los asistentes publicaron imágenes en redes sociales.

Se adelantó que el evento será difundido de manera pública el lunes.

Chapa recibió una placa conmemorativa enviada por el PRI y bromearon con los asistentes preguntándoles si se veía mejor que antes al salir sin falta de cabello como resultado de quimioterapias recibidas.

"¿Cómo me veo mejor?, ¿cómo les gusto más?", expresó. Y le respondieron que así se veía muy guapa.

Estuvieron la presidenta del ONMPRI, Montserrat Arco, el líder estatal del PRI, Heriberto Treviño, y la secretaria general, Claudia Escamilla.

"Coincidir con ella en muchos diferentes proyectos es un privilegio que siempre deseo grandes aprendizajes en estas materias en las que ya es un referente", publicó el candidato a la Gobernatura de la coalición Va Fuerte por Nuevo León, Adrián de la Garza.

Participaron además el ex Gobernador Natividad González, la ex secretaria general, Lorena de la Garza, y las ex Diputadas federales Carlota Vargas y María de Jesús Aguirre, entre otros priistas.

Chapa también fue homenajeada previamente en el Senado, en donde le entregaron un reconocimiento por su trabajo legislativo en favor de las mujeres y develaron un muro de honor con su nombre inscrito.

Chapa ha sido galardonada en distintas ocasiones por su labor al frente de dependencias y proyectos legislativos de protección a las mujeres.



¿CÓMO ME VEO MEJOR? María Elena Chapa se dejó ver sin cabello tras someterse a quimioterapias.

Simulan ser clientes; roban 2 vehículos Kia

MARIO ALVAREZ

Dos hombres llegaron a la Agencia Kia, en Santa Catarina, simulando ser clientes, pero luego amenazaron al gerente y se apoderaron de una camioneta y de un auto.

Los investigadores estiman que posiblemente los vehículos, que no portaban placas, fueron llevados a Coahuila.

Una fuente policial informó que se investiga si los

ladrones se dirigieron a la oficina del gerente uno de ellos ingresó y el otro se quedó en la puerta.

El delincuente que entró le dijo al gerente que querían dos vehículos, al momento que se desvalió la playera para mostrar que traía una pistola en la cintura.

Ante la amenaza, el gerente le entregó las llaves de un auto Kia Rio modelo 2021 y de una camioneta Kia Sorrento 2020.

El gerente mencionó ante los policías que, por temor, ya no siguió a los delincuentes y se quedó en su oficina; después, un guardia le comentó que se habían llevado los dos vehículos.

No se especificaron detalles de las características y el costo de los vehículos robados.

ciudad

facebook.com/METROMty

ATORA A PARTIDOS CUMPLIR INCLUSIÓN

Atrasan arranque de campañas por los ajustes; solamente el PAN concluye trámite

MIRIAM GARCÍA

Las nuevas disposiciones en materia de paridad y de inclusión de jóvenes, discapacitados, indígenas y personas de la diversidad sexual tienen a la mayoría de los partidos moviendo sus piezas, para cumplir los requisitos y poder registrar a sus abanderados a Alcaldías y Diputaciones.

Por esta situación, algunos partidos prevén arrancar campaña después del 17 de marzo, aunque el inicio oficial fue ayer.

Asael Sepúlveda, líder del PT, dijo ni como partido ni en la coalición con Morena, PVEM y NA, han presentado los registros.

"Si nos han metido en aprietos", reconoció, "porque la última acción afirmativa, la de la diversidad sexual, la tomaron 4 ó 5 días después del registro de candidatos y entonces planillas enteras tuvieron que reconfigurarse".

Horacio Tijerina, de MIC, expresó que han tenido que hacer "revalorizaciones" y revisar toda la papelería para cumplir.

El líder del PVEM, Edgar Salvaterra, dijo que se ha complicado cumplir con la paridad en municipios como Ixturbide y Doctor Coss.

Bertha Puga, de Morena, ha mencionado complicaciones para garantizar la inclusión de diversos sectores, aunado a que aún hay procesos internos para definir a abanderados.

Para hoy se prevé que al PRI se le aprueben sus candidaturas a Diputaciones locales.

"El cumplimiento de las acciones

UNA POSTULACIÓN COMPLEJA

Éstas son las complicaciones que enfrentan los partidos para registrar a sus candidatos a Diputados y Alcaldes.

- PAN** ■ Es el único partido que tiene a todos sus candidatos ya registrados.
- PRD** ■ Cumplir con la inclusión de sectores de la población les complicó conformar las planillas por aspectos técnicos.
- Morena** ■ Aún está definiendo a algunos candidatos.
- Tuvo que hacer movimientos en planillas para cumplir con la inclusión de personas de la diversidad sexual.
- PT** ■ La integración de las planillas considerando jóvenes, discapacitados, indígenas y más a personas LGBTQTTIQ+ complicó el proceso interno.
- Incluir a personas de la diversidad sexual de último momento les generó un reacondo general de las postulaciones.
- Cumplir con los requisitos para acreditar que las personas son indígenas o de la comunidad LGBTQTTIQ+.
- PVEM** ■ Están batallando para cumplir con la paridad en municipios del sur de Nuevo León.
- MIENSA** ■ Están rezagados en el llenado de papelería y escaneo de documentos para el registro en línea.
- PES** ■ No han presentado las solicitudes de registro porque es laborioso el proceso en línea.
- El registro en línea es complicado porque se tienen que escanear todos los documentos.
- Para incluir a personas LGBTQTTIQ+ tuvieron que cambiar varias planillas.

NOTA: Se buscó a las dirigentes del PRD y Fuerza México, pero no atendieron el llamado.

afirmativas ha representado un reto, específicamente por las cuestiones técnicas", expresó Heriberto Treviño, líder priista.

José Isabel Meza, de Nueva Alianza; Jorge Ruiz, del PES, y Arturo Benavides, de RSP también dijeron enfrentar una situación compleja.

Hernán Salinas, asesor jurídico del PAN estatal, dijo que la tardía confirmación de acciones afirmativas elevó la complejidad.

AVALA CEE A PANISTAS

La CEE aprobó ayer los registros de los candidatos del PAN a los 51 Ayuntamientos, con lo que ese partido se convirtió en el primero en arrancar campañas para esos cargos.

Un día antes le habían sido aprobados los candidatos a Diputaciones locales.

En la misma sesión de la CEE, se aprobó el registro de la candidatura independiente de Miguel Treviño, Alcalde de San Pedro.

metro SAN PEDRO 2021

¡Arrancan parejos!

Al iniciar las campañas para la Alcaldía de San Pedro, el independiente Miguel Treviño y el panista Mauricio Fernández están empatados en las preferencias electorales, en las que un 10% aún está indeciso, revela una encuesta de METRO.

Si hoy fueran las elecciones para la Alcaldía de San Pedro, ¿por quién votaría usted?*

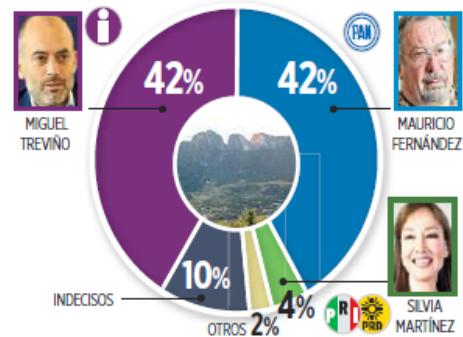

*Se utilizó una boleta simulada con los nombres de los candidatos postulados a la fecha de inicio del levantamiento de la encuesta, y los partidos que contienden.

¿Qué opinión tiene de...?

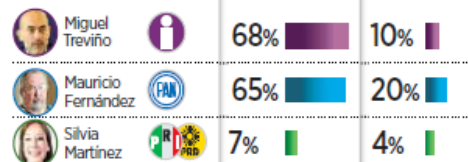

Nota: La suma para el 100% corresponde a las respuestas "Regular", "No sabe" y "No lo conoce".

Metodología: Encuesta en vivienda (excepto el 27.5% que se aplicó vía telefónica en zonas de nivel alto) realizada entre el 16 y 24 de febrero a 400 ciudadanos con credencial de elector en San Pedro. Margen de error: +/- 4.9%.

Realización y patrocinio: METRO.

Mañana: Monterrey



ALIZAN LA VOZ. Mujeres militantes de Morena demandaron a Félix Salgado que se haga a un lado del proceso interno.

Lanzan SOS senadoras, diputadas y activistas

'Renuncia Félix', exigen morenistas

Señalan en video que van unidos causas de la 4T y el feminismo

CLAUDIA SALAZAR

Legisladoras y militantes de Morena lanzaron ayer un ultimátum a Félix Salgado Macedonio, a quien le piden que las escuche y que renuncie a la candidatura al Gobierno de Guerrero.

"Es tiempo de las mujeres, la Cuarta Transformación y el feminismo son dos movimientos que van unidos por ser progresistas.

"No deben confrontarse, perseguimos lo mismo: la libertad y la igualdad. Por eso las mujeres de Morena no podemos quedarnos calladas", señalan en el mensaje subido a las redes sociales.

En el video mensaje dirigido al senador con licencia aparecen la activista Camila Martínez y las diputadas Paola González, Rocío Lora, Vanessa del Castillo, Lorena Villantcoy y Wendy Briseño.

También participan las senadoras Antares Vázquez, Mili Míchel y Jessara Rodríguez, quienes han sido compañeras de Salgado en la Cámara alta.

"Desde esta plataforma exigimos que el candidato a la gubernatura de Guerrero por el Movimiento Regeneración Nacional escuche nuestras voces y renuncie a la candidatura.

"Te pedimos, Félix Salgado Macedonio, que renuncies a tu candidatura", ex-



JESÚS GUERRERO

CHILPANCIINGO.- Pese a que todavía no tienen candidato a la gubernatura de Guerrero, militantes de Morena realizaron ayer prolecciones en Acapulco.

Un grupo de mujeres se manifestaron portando pancartas a favor de Félix Salgado y fueron acompañadas por una botarga del llamado 'Toro sin corra'.

Otros activistas, encabezados por dirigente estatal de Morena, Marcela Rodríguez Saldaña, repartieron ejemplares de Regeneración, órgano de difusión de su partido, entre vecinos de la Colonia Emiliano Zapata.

Antares Vázquez en el mensaje directo al candidato, acusado de violación. "Las mujeres de Morena solicitamos a Félix Salgado Macedonio que renuncie a la candidatura para el Gobierno de Guerrero", repite Lorena Villantcoy.

La misma petición la realizan las otras participantes. "¡Pedimos a Félix renunciar seriamente su candi-

dad y en ese sentido retirarse", declara Wendy Briseño, quien preside la Comisión de Equidad de Género en la Cámara de Diputados.

El video termina con la intervención de la conductora de televisión Estefanía Veloz.

"Que escuche las voces de la militancia que quieren que se haga a un lado para que el proceso pueda seguir

su rumbo". El mensaje de las militantes morenistas se da previo a la marcha de conmemoración del Día Internacional de la Mujer y ante los reclamos de sectores feministas a las mujeres de Morena por no alzar la voz lo suficiente para frenar la candidatura de Salgado, sobre quien recaen denuncias por violencia y abuso sexual.

EMPLAZAN A DELGADO El miércoles pasado, la diputada morenista Laura Imelda Pérez informó que solicitarán al presidente de su partido, Mario Delgado, y a la Comisión Nacional de Encuestas que reconsideren la inclusión de Salgado Macedonio en el nuevo ejercicio para definir el candidato al Gobierno de Guerrero.

Acompañada por otras legisladoras de su fracción, dijo que si su solicitud no es escuchada, exigirán que el segundo cuatrenio incluya preguntas para que los entrevistados expresen lo que piensan de las denuncias por violencia y violencia sexual.

"Esta persona no cumple con los criterios para ser candidato de Morena, ese es mi punto de vista y creo que de muchos compañeros y compañeras de Morena, por lo que estamos también solicitando a la Comisión Nacional de Encuestas y a la Comisión Nacional de Elecciones que se incluya en el cuestionario preguntas que realmente reflejen lo que las personas piensan, y que no nada más pese el conocimiento que se haga del personaje", indicó.

Ofrece Clara Luz plan de reactivación en NL

LEONARDO GONZÁLEZ, MERNA RAMOS Y GABRIELA VALLEGAS

MONTERREY.- Los tres candidatos a la gubernatura de Nuevo León con más posibilidades de ganar la elección del 6 de julio iniciaron ayer sus campañas.

Clara Luz Flores, abanderada de Morena, planteó un plan de reactivación económica para encarar la crisis provocada por Covid-19.

Propuso crear un fondo de recuperación, así como subsidios de hasta 100 por ciento en servicios a negocios con problemas de solvencia.

Asimismo, dijo que buscará ofrecer instrumentos de financiación a pequeñas y medianas empresas y estimular la economía digital.

"Este plan emergente se requiere llevar a cabo desde el primer día de Gobierno, un plan que nos permita bajar el efecto colateral que nos

ha dejado el Covid", explicó. El candidato priista Adrián de la Garza alertó por otra ola de inseguridad que podría azotar al estado.

"Se está desatando la delincuencia organizada. Hacia el norte tenemos a Tamaulipas, o lo que está pasando en Jalisco, Nayarit y Guanajuato. Me comprometo a que eso no pasará en Nuevo León", dijo ante simpatizantes.

Tras hacer un llamado a no permitir que Morena gobierne Nuevo León, el aspirante panista Fernando Larrazabal suscribió un plan con 90 compromisos.

"Le digo a nuestro Presidente de México, con todo respeto, que se puede ir olvidando de sus planes de conquistar y controlar nuestro estado. No vamos a dejar que nos arrebathe lo que somos", dijo Larrazabal ante candidatos panistas a diputados locales y alcaldes de la entidad.

REFORMA SAN PEDRO 2021

¡Arrancan parejos!

Al iniciar las campañas para la Alcaldía de San Pedro, NL, el independiente Miguel Treviño y el panista Mauricio Fernández están empatados en las preferencias electorales, en las que un 10% aún está indeciso, revela una encuesta de Grupo REFORMA.

Si hoy fueran las elecciones para la Alcaldía de San Pedro, ¿por quién votaría usted?

MIGUEL TREVIÑO	42%
MAURICIO FERNÁNDEZ	42%
INDECISO	10%
OTROS	4%
SILVA MARTÍNEZ	2%

Se utilizó una muestra consultada con los nombres de los candidatos postulados a la fecha de inicio del levantamiento de la encuesta, y los partidos que contendrán.

¿Qué opinión tiene de...?

Miguel Treviño	68%	Muy buena / Buena	10%	Muy mala / Mala
Mauricio Fernández	65%	Muy buena / Buena	20%	Muy mala / Mala
Silva Martínez	7%	Muy buena / Buena	4%	Muy mala / Mala

Nota: La suma para el 100% corresponde a las respuestas "regular", "no sabe" y "no le conoce".

Metodología: Encuesta en línea, intercepto al 2500, que se aplicó vía telefónica en zonas de mayor actividad entre las 18 y 21 de febrero a 600 ciudadanos con intención de votar en San Pedro. Margen de error: +/- 4.9%. Realización y posterior: Grupo REFORMA.

reformacom.com/sanpedro

SALDO ROJO

Aspirantes de diversos partidos políticos a cargos de elección popular han sido asesinados en lo que va de 2021.

José Melquiades Vázquez. Aspirante a la Alcaldía de La Peña, Ver. 4 de marzo de 2021

Yaniel González Lara. Precandidato priista a la Alcaldía de Nuevo Casas Grandes, Chih. 5 de marzo de 2021

Carla Enriquez Merin. Aspirante de Morena a diputada local en Cosoleacaque, Veracruz. 15 de febrero de 2021

Gilberto Ortiz. Precandidato de Morena a la Alcaldía de Unión Galván, Veracruz. 11 de febrero de 2021

Ignacio Sánchez Cordero. Aspirante al PVEM a la Alcaldía de Puerto Morelos, Q.R. 24 de enero de 2021

Juan Antonio Acosta Cano. Precandidato del PAN a la Alcaldía de Juventino Rosas, Gto. 12 de enero de 2021

Critican diagnóstico de violencia política

FRANCISCO ORTIZ

La estrategia de seguridad electoral, presentada por el Gobierno federal el pasado 4 de marzo, parte de datos imprecisos y podría ocasionar fracasos al no ubicar los estados con riesgos, consideró Rubén Salazar, director de Elecciones Consultivas.

Para el especialista, el Presidente López Obrador no puede asegurar que la delincuencia organizada está detrás de las agresiones a políticos sin información ministerial que sustenten dichos.

"Cuando no hay información ministerial que precise los móviles políticos o criminales es imposible tener una estrategia no solo de tipo penal, sino del lado electoral.

"Pareciera que el presidente no tiene información actualizada, no tiene quién se la desarrolle y agarran cifras que están en los medios y que son incorrectas", sostuvo.

La Secretaría de Seguridad Pública, Rosa Ivela Rodríguez, informó que desde el arranque del proceso electoral a la fecha se han registrado 73 crímenes políticos, con 64 víctimas mortales.

Sin embargo, el Indicador de Violencia Política de Elecciones registra 151 agresio-

nes a políticos, con un saldo de 46 personas asesinadas, y de ellos 10 eran aspirantes a cargos de elección.

"Las cifras presentadas son incorrectas, suman personas que no son políticos, funcionarios sin militancia partidista. El estado de mayor riesgo en estos momentos es Veracruz, que concentra el 21 por ciento de las 151 agresiones registradas por Elecciones."

"De los 46 políticos asesinados, por lo menos el 20 por ciento fue en Veracruz; de los 10 aspirantes, 6 eran aspirantes a alcaldías en esa entidad, el problema está concentrado en un estado que gobierna el partido del Presidente, por qué no ofrecen esa información", cuestionó.

Destacó que en la base histórica de Elecciones, que elabora desde 1997, los cinco estados que concentran la mayor cantidad de homicidios dolosos contra políticos son Guerrero, Oaxaca, Veracruz, Edomex y Michoacán.

Guanajuato, indicó, ha crecido recientemente debido a disputas entre grupos criminales por el control de gins como el robo de combustibles.

"El diagnóstico histórico difiere mucho de lo que presentan porque no tienen cifras", insistió Salazar.

SERVICIO DE GERIATRÍA

INSTITUTO NACIONAL DE CIENCIAS MÉDICAS Y NUTRICIÓN SALVADOR TERRAZA

EL Servicio de Geriatría del Instituto Nacional de Ciencias Médicas y Nutrición Salvador Zubirán lamenta profundamente el fallecimiento de nuestro entrañable colega y amigo, el

Dr. Jorge Antonio Reyes Guerrero

membro de nuestra familia desde hace 27 años. Que el consuelo llegue pronto a su familia y a todos quienes lo conocimos.

Descanse en paz.

Ciudad de México, 5 de marzo de 2021.

PUBLICACIÓN EN VERSIÓN DIGITAL EL NORTE :
<https://www.elnorte.com/arrancan-parejos/ar2138285>

¡Arrancan parejos!

Al iniciar las campañas para la Alcaldía de San Pedro, el independiente Miguel Treviño y el panista Mauricio Fernández están empatados en las preferencias electorales, en las que un 10% aún está indeciso, revela una encuesta de EL NORTE.

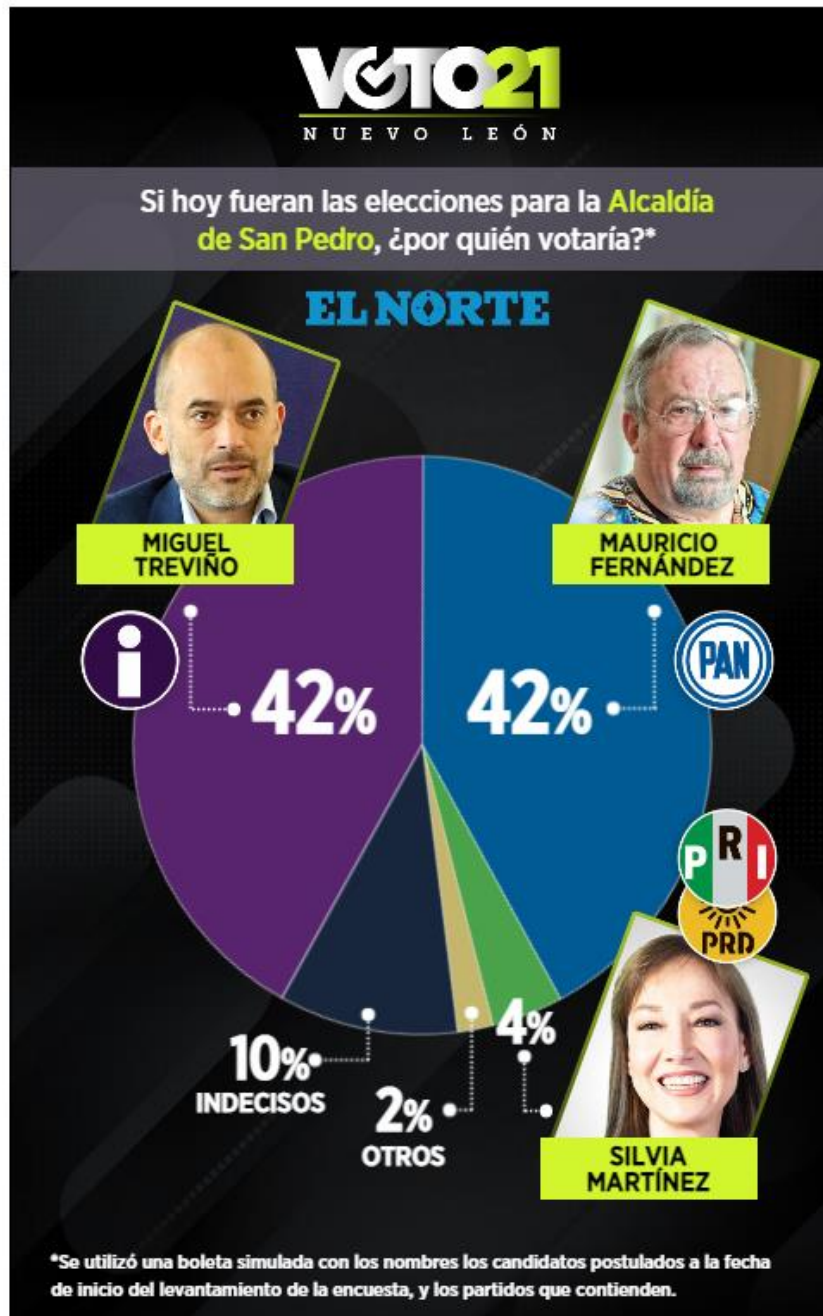

¿Qué opinión tiene de...?

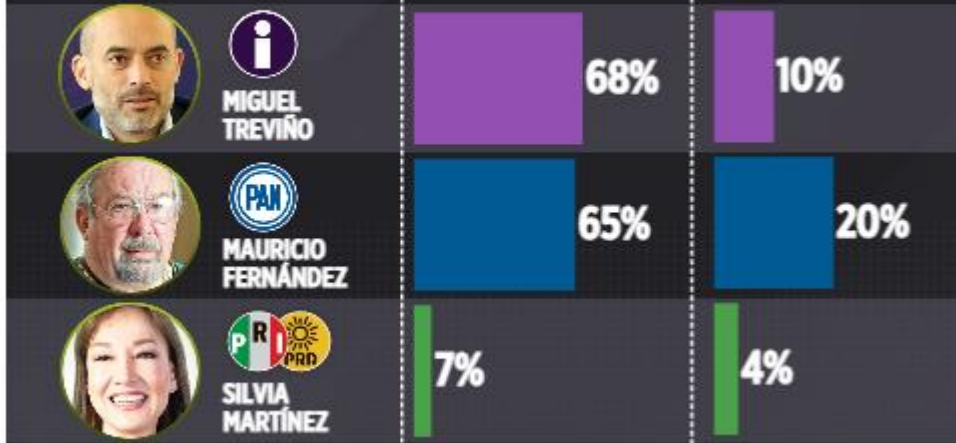

Nota: La suma para el 100% corresponde a las respuestas "Regular", "No sabe" y "No lo conoce".

PROCESO ELECTORAL

Para la Alcaldía de San Pedro, ¿usted...?

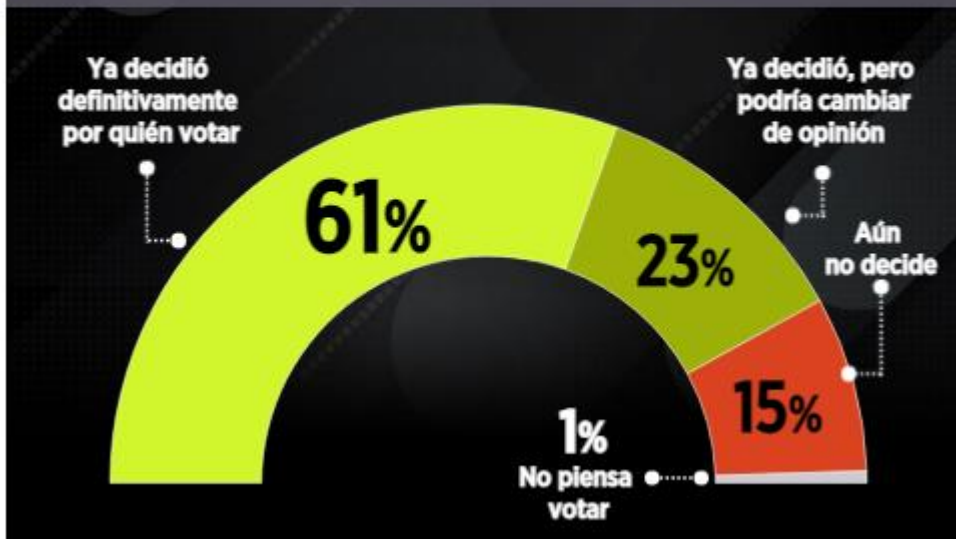

INTERÉS EN LA ELECCIÓN

¿Qué tanto interés tiene en las elecciones para la Alcaldía de San Pedro?



¿Ha pensado en acudir a votar siguiendo las medidas de salud por la pandemia del Covid-19 o, aún con las medidas, no acudiría por considerarlo riesgoso?

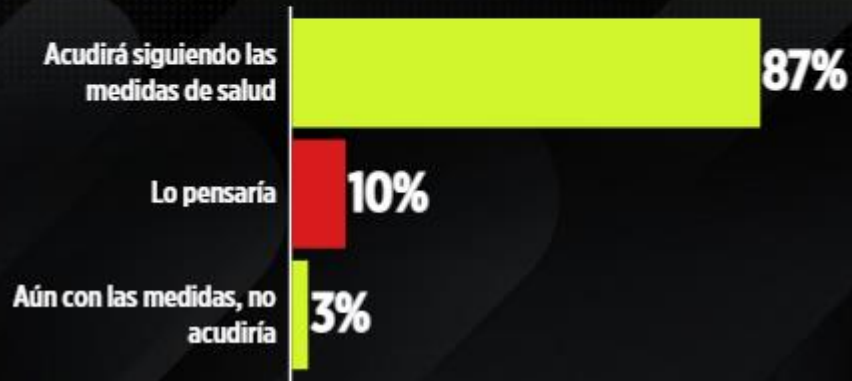

VOTO EN CONTRA

¿Por cuál partido u opción electoral nunca votaría para la Alcaldía de San Pedro?



MEJOR PARTIDO PARA GOBERNAR

¿Cuál partido u opción electoral cree que sería mejor para gobernar San Pedro en la próxima Administración?



Nota: En algunos casos no suma 100% debido al redondeo de decimales.

Metodología: Encuesta a nivel municipal realizada mediante entrevistas directas, en vivienda (excepto el 27.5% que se aplicó vía telefónica en zonas de nivel socioeconómico alto) entre el 16 y el 24 de febrero del 2021 a 400 ciudadanos con credencial de elector vigente en el municipio de San Pedro Garza García. Se utilizó un muestreo aleatorio sistemático por conglomerados en múltiples etapas, teniendo como marco muestral las secciones electorales y la Lista Nominal del INE para este municipio. El margen de error es de +/- 4.9%, con un nivel de confianza estadística de 95%. Los resultados están ponderados por género y edad. No se utilizó ningún modelo de estimación. La tasa de rechazo es de 53%. Para la pregunta de intención de voto se utilizó una boleta simulada con los nombres de los candidatos postulados a la fecha de inicio del levantamiento y los nombres y logotipos de los partidos u opciones electorales con registro para esta contienda. Los resultados reflejan las preferencias electorales y las opiniones de los encuestados al momento de realizar el estudio y son válidos sólo para esa población y fechas específicas. Se entrega informe del estudio completo a la Comisión Estatal Electoral de Nuevo León.

Responsable del patrocinio, de su realización y de la publicación: EL NORTE (Editora El Sol, S.A. de C.V.) a través de su Departamento de Opinión Pública. Comentarios: opinion publica@elnorte.com o al tel. 818-150-8111.

PUBLICACIÓN EN VERSIÓN DIGITAL REFORMA:

<https://busquedas.gruporeforma.com/reforma/Libre/VisorNota.aspx?id=4456294%7CArticulosCMS&md5=e80fa123e294b2ee435255c788eef855>

¡Arrancan parejos!

Al iniciar las campañas para la Alcaldía de San Pedro, el independiente Miguel Treviño y el panista Mauricio Fernández están empatados en las preferencias electorales, en las que un 10% aún está indeciso, revela una encuesta de EL NORTE.

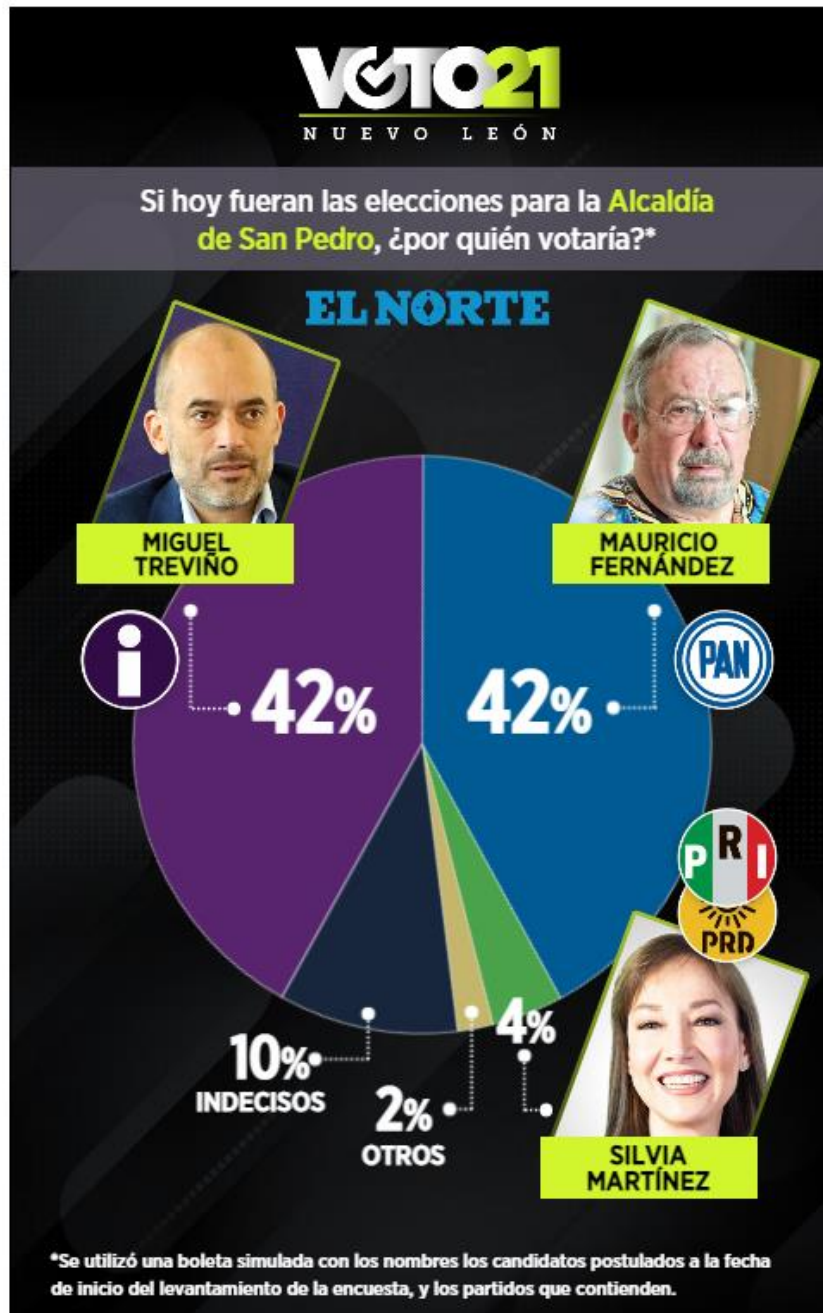

¿Qué opinión tiene de...?

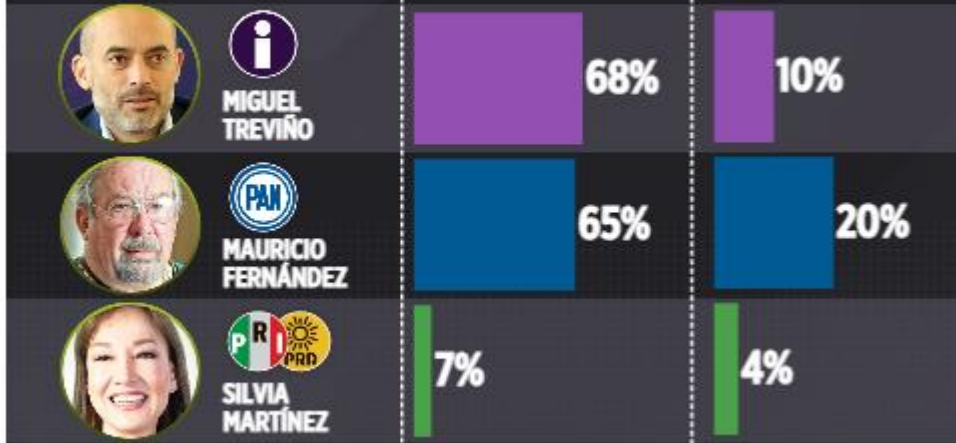

Nota: La suma para el 100% corresponde a las respuestas "Regular", "No sabe" y "No lo conoce".

PROCESO ELECTORAL

Para la Alcaldía de San Pedro, ¿usted...?

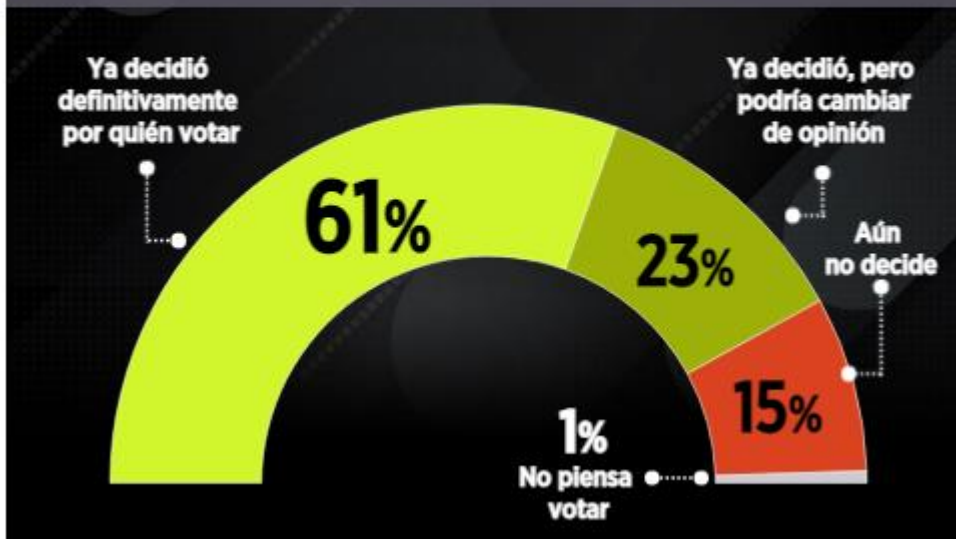

INTERÉS EN LA ELECCIÓN

¿Qué tanto interés tiene en las elecciones para la Alcaldía de San Pedro?



¿Ha pensado en acudir a votar siguiendo las medidas de salud por la pandemia del Covid-19 o, aún con las medidas, no acudiría por considerarlo riesgoso?

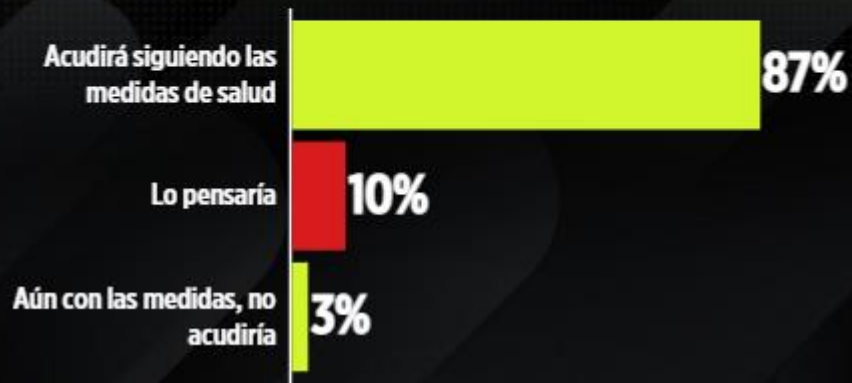

VOTO EN CONTRA

¿Por cuál partido u opción electoral nunca votaría para la Alcaldía de San Pedro?



MEJOR PARTIDO PARA GOBERNAR

¿Cuál partido u opción electoral cree que sería mejor para gobernar San Pedro en la próxima Administración?



Nota: En algunos casos no suma 100% debido al redondeo de decimales.

Metodología: Encuesta a nivel municipal realizada mediante entrevistas directas, en vivienda (excepto el 27.5% que se aplicó vía telefónica en zonas de nivel socioeconómico alto) entre el 16 y el 24 de febrero del 2021 a 400 ciudadanos con credencial de elector vigente en el municipio de San Pedro Garza García. Se utilizó un muestreo aleatorio sistemático por conglomerados en múltiples etapas, teniendo como marco muestral las secciones electorales y la Lista Nominal del INE para este municipio. El margen de error es de +/- 4.9%, con un nivel de confianza estadística de 95%. Los resultados están ponderados por género y edad. No se utilizó ningún modelo de estimación. La tasa de rechazo es de 53%. Para la pregunta de intención de voto se utilizó una boleta simulada con los nombres de los candidatos postulados a la fecha de inicio del levantamiento y los nombres y logotipos de los partidos u opciones electorales con registro para esta contienda. Los resultados reflejan las preferencias electorales y las opiniones de los encuestados al momento de realizar el estudio y son válidos sólo para esa población y fechas específicas. Se entrega informe del estudio completo a la Comisión Estatal Electoral de Nuevo León.

Responsable del patrocinio, de su realización y de la publicación: EL NORTE (Editora El Sol, S.A. de C.V.) a través de su Departamento de Opinión Pública. Comentarios: opinion publica@elnorte.com o al tel. 818-150-8111.